SAINT-ANICET C'EST AUSSI

L'Écho

Municipalité de Saint-Anicet

Saint-Anicet, un lac, une campagne, une passion

Août 2021

BULLETIN MUNICIPAL

Municipalité de Saint-Anicet

à vivre et à découvrir

Saint-Anicet c'est aussi les terres agricoles

Saint-Anicet c'est aussi les récoltes de fruits et de légumes

PRÉSENTÉ PAR Saint-Anicet

Concerts du chef d'orchestre Alexandre Da Costa et des musiciens de l'Orchestre symphonique de Longueuil

Samedi le 21 août 2021

1er spectacle : Mémoire collective

13 h 30 - Parc de l'Église de Saint-Anicet

1560, rue Saint-Anicet, Saint-Anicet, J0S 1M0

2e spectacle: Stradivarius Barock

15 h - Parc du Cercle des loisirs de Cazaville

2315, Montée de Cazaville, Cazaville, J0S 1B0

(Dans la Municipalité de Saint-Anicet)

Spectacles gratuits pour tous!

Apportez vos chaises / Distanciation de 1 m / Admission générale / Ouverture des sites 1 h avant le spectacle

ORCHESTRE Symphonique de Longueuil

CIC 450 264-4546

HÔTEL DE VILLE
335, avenue Jules-Léger
Saint-Anicet (Québec) J0S 1M0
www.stanicet.com
Municipalité de Saint-Anicet

NOUVEL HORAIRE
Lundi au jeudi
9 h à 12 h et 13 h à **16 h 30**
Vendredi
Fermé

Fermeture du bureau
Lundi 6 septembre 2021
La fête du travail
Lundi 11 octobre 2021
L' Action de grâce

NOUS JOINDRE
Courriel info@stanicet.com
Téléphone 450 264-2555
Télécopieur 450 264-2395

DATES ASSEMBLÉES DU CONSEIL
Lundi 13 septembre 2021 à 19 h
Lundi 4 octobre 2021 à 19 h
Salle du conseil
333, avenue Jules-Léger
Saint-Anicet (Québec) J0S 1M0

Puisque le 911 ne fonctionne pas toujours lorsque vous utilisez un cellulaire, car les appels peuvent être captés par les tours de l'Ontario ou des États-Unis; nous vous recommandons fortement de composer le **1 800 565-0911** si vous devez faire un **appel d'urgence à partir de votre cellulaire.** Nous vous suggérons également de programmer ce numéro dans votre cellulaire.

Si vous téléphonez d'un **téléphone maison**, composer le **911**.

Composer le **811** pour contacter Info-Santé et Info-Social

Attraits touristiques à découvrir

Le Mangeoir

Nous vous invitons à découvrir la ferme agrotouristique Le Mangeoir. Depuis le 26 juin, des soupers culinaires ont eu lieu tous les samedis et ils se poursuivront jusqu'au 16 octobre. Vous aimeriez réserver? Voici tous les détails: lemangeoir.com/manger

Le Mangeoir est situé au 6004 Chemin Ridge à Saint-Anicet.
Téléphone : 450 264-4593
Courriel : lemangeoir@gmail.com

Prendre note que les soupers culinaires sont sur réservation seulement.

Crédit promotionnel :**PRODUCTIONS DU 3 JUIN INC**

La Cremalyne

Un incontournable de l'été à Saint-Anicet

La Cremalyne, bien sûr ! D'ailleurs, toutes les raisons sont bonnes pour y retourner : grillades, burgers, du classique hot-dog sur le pouce au tout nouveau bol poke au saumon, en passant par le généreux club-sandwich et bien sûr… la crème glacée. La Cremalyne, c'est l'été de nos enfances, c'est une terrasse toute en couleur, c'est la belle vie et la bonne bouffe. Saint-Anicet est fière de ce petit casse-croûte pas ordinaire !

480 Jules-Léger
Téléphone: 450 264-2000
Facebook: @lacremalyne

Crédit promotionnel :**PRODUCTIONS DU 3 JUIN INC**

Voilà!

SAM

Action Secours Adaptés

SÉANCE D'INFORMATION ET AIDE À L'INSCRIPTION

Samedi le 18 septembre de 8 h à 12 h
Salle du conseil au 333, Avenue Jules-Léger
Inscription obligatoire avant le 16 septembre à 14 h
450 264-2555
Apportez votre téléphone intelligent, votre tablette ou votre ordinateur portable.

Envoyez-nous vos plus beaux clichés

La Municipalité souhaite rafraîchir sa banque de photos pour notre calendrier, notre site Internet, notre page Facebook et notre Écho.

Vous pouvez nous faire **parvenir vos photos** par courriel à ; **lboucher@stanicet.com** ou via **Wetransfer,** un site très facile d'utilisation qui vous permet d'envoyer jusqu'à 2 Go, et ce, tout à fait gratuitement. Aucun abonnement nécessaire.

Voici quelques spécifications à respecter;

- Vous devez nous les faire parvenir **avant le 1er octobre 2021**;
- Elles doivent avoir été **prises sur le territoire de la Municipalité**;
- Vous devez nous les fournir en version numérique format **«JPEG»** avec une **résolution d'image de 300 DPI** et un **poids supérieur à 1 Mo**.

En nous faisant parvenir vos photos, vous nous accordez le droit de diffuser et de reproduire les photos soumises et consentez à ce qu'elles soient utilisées sous toutes formes et pour toutes fins (publicitaires, promotionnelles et commerciales), et ce, pour une durée indéterminée, sans restriction territoriale et sans compensation.

Le maire vous parle…

Chers Anicetois, Anicetoises,

Ce fut un été merveilleux à Saint-Anicet où nous avons tous profité d'un temps fantastique. Il y a eu beaucoup de travaux de rénovation et de construction durant la saison estivale et certains travaux se poursuivent encore. Je tiens personnellement à remercier les résidents et les visiteurs pour leur compréhension et leur patience face aux diverses perturbations.

L'automne est aussi une belle période de l'année dans notre région. N'oubliez pas que l'automne est une période très occupée par les travaux agricoles et la rentrée scolaire. Je vous invite à redoubler de prudence sur nos routes et surtout dans les corridors scolaires.

Il y aura une variété d'activités cet automne à Saint-Anicet. J'encourage tout le monde à sortir et à profiter de ce que cette saison aura à offrir. Amusez-vous, impliquez-vous et participez à autant d'événements que possible afin de montrer votre soutien à notre région. Je tiens personnellement à féliciter et remercier tous nos OBNL, entreprises, les bénévoles et notre personnel pour leurs efforts dans l'organisation et la planification de ces événements – cela est très apprécié.

J'aimerais aussi remémorer une fois de plus aux résidents le plan de recyclage. J'exhorte tout le monde à poursuivre les efforts pour réduire, réutiliser et recycler afin que le programme continue de croître. Rappelez-vous que le recyclage aide grandement à notre environnement et aide à réduire les coûts pour tous !

Comme vous le savez, novembre 2021 sera une belle démonstration de la vie démocratique dans notre province. Être un leader efficace n'est pas quelque chose qui se produit comme par magie lorsque vous êtes un élu. Les compétences en leadership doivent être acquises. Vous devez écouter les citoyens de votre Municipalité, vos coéquipiers, définir des objectifs et travailler efficacement en équipe.

Pour le citoyen, c'est surtout faire confiance à la démocratie municipale. Bonne chance à ceux et celles qui envisagent de se présenter pour les élections municipales! Dans la vie remarquablement intéressante, stimulante et enrichissante d'un élu d'un gouvernement de proximité. Cette expérience ne ressemble à aucune autre dans laquelle vous êtes impliqué en matière de variété, de complexité et de défi à relever.

Je dis souvent que notre communauté célèbre ensemble et en cas de besoin, se mobilise pour se soutenir mutuellement. C'est une immense bénédiction qu'aucun d'entre nous ne devrait tenir pour acquise. Nous continuerons de grandir, d'accueillir de nouveaux résidents et de les intégrer à notre famille communautaire. Chaque résident est une pièce unique de notre puzzle, nous allons continuer à célébrer et à nous entraider. Peu importe nos différences, nous faisons tous partie de cette merveilleuse collectivité.

En conclusion, j'espère que l'automne sera agréable pour vous tous !

Gino Moretti, Maire

Mot du directeur général

Bonjour,

Je suis heureux de m'adresser à vous, depuis maintenant deux (2) ans que je suis à la direction générale de votre Municipalité. Au cours de ces deux années, la Municipalité a fait avancer certains dossiers. Nous sommes à mettre en place un plan de gestion d'actif. Il nous reste presque une année de travail encore avant qu'il soit complété. Nous avons mis en place une procédure pour améliorer notre performance au niveau des mutations et nous sommes heureux de vous annoncer que nous sommes à jour. Nous avons conclu une nouvelle convention collective à la satisfaction de la partie patronale et syndicale. Les relations avec nos employés sont en parfaite harmonie, parce que le conseil veut que nous puissions avancer tous les deux dans la même direction.

Depuis mon arrivé au sein de votre Municipalité, nous avons acheté un camion à ordures, un camion de premier répondant à partir de notre fonds de roulement que nous continuerons d'augmenter pour nous éviter de l'endettement pour les infrastructures de matériels roulants.

Nous continuons notre avancement dans les nouveaux outils technologique, le Service d'Alerte par Messagerie (SAM) va nous permettre de vous aviser lors de situations d'urgences. Nous avons implanté le portail Voilà, qui va vous permettre de recevoir vos comptes de taxes par courriel et de faire des demandes de permis en ligne. Aussi avec cet outil, nous pourrons vous sonder pour bien connaître votre opinion sur les divers sujets que votre conseil aimerait travailler. Voilà nous permet aussi de vous informer par courriel sur des situations qui touchent votre secteur ou l'ensemble de la Municipalité. Au courant des mois à venir, nous allons faire des campagnes de publicité pour vous inciter à vous inscrire à ce portail qui est l'outil tout désigné pour rapprocher l'appareil municipal de ces citoyens.
Pour SAM: client.somum.com/SomumLogin/default?saint_anicet / Pour Voilà: saint-anicet.appvoila.com

Nous travaillons actuellement avec d'autres municipalités, pour la construction d'un écocentre qui serait construit près du garage municipal. Depuis quelques années, le conseil avait à cœur ce projet, nous avons mis en place des outils pour activer ce dossier avec la participation des municipalités avoisinantes. Ces projets d'envergure ne peuvent voir le jour sans une coopération intermunicipale. Au cours des prochains mois, vous allez entendre parler de plus en plus de ce projet.

Des projets sont en cours de réalisation; le parc intergénérationnel, le conseil a donné son aval à une demande de subvention pour programme de soutien aux infrastructures sportives et récréatives de petite envergure au ministère de l'Éducation. Ainsi que la participation citoyenne sur les comités municipaux et quelques autres projets.

L'automne sera marqué par l'élection de votre conseil municipal pour les quatre prochaines années. La procédure électorale en période de pandémie a nécessité beaucoup de changement, le conseil a adopté en juillet dernier une résolution permettant le vote par correspondance pour les non-résidents permanents et les gens qui ont 70 ans et plus. Le vote par anticipation se déroulera sur deux jours soit les 30 et 31 octobre prochain à la salle du conseil municipal de 9 h 30 à 20 h 00. Et la journée du vote se déroulera le 7 novembre de 9 h 30 à 20 h 00. Les citoyens intéressés à déposer leur candidature pourront le faire à compter du 17 septembre et ce jusqu'au 1er octobre 16 h 30. Pour toute information, vous pouvez consulter le site internet de la Municipalité ou le site www.electionsquebec.qc.ca .

Je veux remercier le conseil municipal pour leur confiance qu'il me témoigne depuis mon arrivée au sein de votre communauté. Mes plus grands remerciements vont aux employés de la Municipalité pour leur excellente collaboration. J'ai été en mesure de constater leur connaissance et leur dévouement à leur collectivité. Je peux compter sur une main-d'œuvre de qualité qui a à cœur Saint-Anicet et qui me motive à me dépasser. Je suis privilégié de diriger une telle équipe. C'est un plaisir de venir travailler avec eux tous les matins.

Au plaisir de vous rencontrer.

Denis Lévesque,
Directeur général
et secrétaire-trésorier

Travaux routiers 2021

La Municipalité déploie des efforts constants pour garder les voies de circulation en bon état sur son territoire. Depuis 2019, nous avons implanté une nouvelle façon de planifier les travaux routiers. La pandémie nous a fait perdre une année, en termes de travaux sur le terrain, mais nous a permis de mettre en place notre nouvelle façon de faire.

Pour l'année 2021, les travaux qui seront faits à partir de la fin août, le chemin Leahy entre montée Cazaville et le Chemin Cooper. Les travaux sur la 132e Avenue qui étaient prévus en 2019 et qui ont été reporter, dû à une problématique d'écoulement d'eau, seront faits cette année. Les fossés ainsi que des ponceaux ont déjà été changer, il ne reste que le pavage qui sera fait d'ici septembre. Nous allons pavés les extrémités du Chemin de la Concession-Quesnel, soit près de la Montée Quesnel et près du Chemin de planches. Ces travaux représentent près de 1 million de dollars d'investissement dans nos infrastructures.

Ces travaux font partie de la planification de la TECQ 2019-2023. Nous avons été heureux d'apprendre que le Gouvernement a augmenté sa participation d'un montant de 293 363$ portant l'aide gouvernementale à 1 592 683$ et ne change pas le seuil municipal exigé par le programme soit 667 250$. Sans l'apport du gouvernement, nous ne pourrions faire autant de kilomètres de pavage.

Nos équipes mettent tout en œuvre pour tenir le public informé des travaux routiers et des fermetures de rues qui pourraient affecter les déplacements. Nous vous invitons à consulter la page Facebook de la Municipalité et nous utiliserons le système Voilà pour diffuser l'information sur les travaux.

Toutes les mesures sont prises afin de minimiser l'impact sur la circulation et la collaboration des citoyens est sollicitée afin que les travaux se déroulent de façon sécuritaire pour tous. Nous sommes conscients des inconvénients que ces travaux peuvent causer et nous prenons les mesures nécessaires pour en minimiser les impacts.

Tout usager de la route doit se sensibiliser à l'importance d'une bonne conduite dans les zones de construction routière. Nous vous invitons à agir en collaborateur courtois, sécuritaire et responsable avec les travailleurs de chantier.

Nous prévoyons, d'ici l'automne 2022, des travaux sur le Chemin Leahy entre la Montée Cooper et la Montée Quesnel. Le Chemin Saint-Charles à partir de la Montée Cooper sur une partie de la route et le Chemin neuf entre le Chemin Stuart et le Chemin Dundee Centre.

DE SAINT-ANICET

100e anniversaire des Fermières de Saint-Anicet

Le 10 octobre 2021

au Centre Communautaire, 1560, rue Saint-Anicet

Messe à 11 h et **exposition de 10 h à 12 h**

Bienvenue à tous!

Pour réserver vos places vous devez contacter madame Brigitte Leduc au 450 567-7401

NOUS VOUS DEMANDONS DE CONSULTER LA PAGE FACEBOOK AFIN DE SAVOIR SI CETTE ACTIVITÉ AURA LIEU SUITE AUX CONSIGNES DU GOUVERNEMENT.

L'Union des producteurs agricoles, 13 MRC et l'agglomération de Longueuil veulent sensibiliser les producteurs agricoles et les résidents de la zone agricole de la Montérégie à la cohabitation harmonieuse en zone agricole.

La campagne de sensibilisation, intitulée «Notre campagne, un milieu de vie à partager», a pour objectif de favoriser le vivre ensemble et le dialogue entre les producteurs agricoles et les résidents.

Les instigateurs de cette démarche veulent mettre en lumière la multifonctionnalité de la zone agricole, qui est à la fois un milieu de vie, de travail et de loisir. Pour en savoir d'avantage, visitez le ;

www.upamonteregie.ca/notre-campagne-un-milieu-de-vie-a-partager-2/

L'EAU

L'eau est essentielle à la vie et indispensable à l'agriculture. Sa protection et une saine gestion sont des enjeux majeurs, non seulement pour l'environnement mais également pour la pérennité des entreprises agricoles. Acteurs de premier plan, les producteurs mettent donc en place des techniques pour mieux encadrer son utilisation et pour veiller à la santé des rivières et des nappes phréatiques, portant une attention particulière à diminuer les risques de créer de la pollution d'origine agricole. Utilisateurs d'eau, ils tentent aussi de gérer au mieux cette ressource, par exemple, en utilisant des systèmes d'irrigation performants ou en arrosant au pied des plants pour éviter l'évaporation et le gaspillage.

Toutes ces techniques utilisées par les exploitants limitent l'impact des activités agricoles sur la qualité de l'eau. Il en va de la protection des milieux aquatiques, de la préservation de l'apport en eau et de l'avenir de l'agriculture et de notre alimentation.

*Équipe de baseball Bantam A - Les Panthers Montréal * Ahuntsic*

Merci à Julie Poussard, résidente de Saint-Anicet, d'avoir organisé une journée au terrain de baseball ⚾ du CLC le 24 juillet dernier.
L'équipe Bantam A - Les Panthers Montréal * Ahuntsic a joué amicalement avec les parents.
Nous sommes très heureux de votre passage et nous vous souhaitons bonne chance pour les finales 2021.
Vous êtes toujours les bienvenue sur le terrain de baseball du CLC et nous souhaitons vous revoir aussi souvent que vous le pouvez. Merci encore à Mme Poussard!

Accessibilité aux infrastructures du CLC - gratuitement

🔘🔘Terrains de pétanque

Pour les personnes intéressées à jouer à la pétanque, les terrains sont situés près du parc d'amusement. Des bancs sont à la disposition des utilisateurs et le Comité du CLC tentera de revamper les deux terrains prochainement.
Vous devez apporter vos accessoires pour pratiquer ce sport.

😃🎾⌨⚽⚾ *Terrains de Pickleball, Terrain de Baseball, Patinoire et Parc d'amusement*

Le CLC met à la disposition des personnes intéressées des équipements et terrains pour jouer au pickleball et au baseball. Communiquer en privé sur Messenger de la page Facebook du CLC ou au 450 264-4546 et nous vous informerons de la procédure pour avoir accès à l'équipement (filets, bâtons, balles, buts, etc...). La patinoire peut être utilisée aussi pour la pratique du soccer, les patins à roulettes, le hockey bottines, etc. Le CLC a des balançoires, une balançoire pour bébé, un banc double balançoire, un jeu avec glissade et des tables à pique-nique. Venez vous amuser en famille. Merci de votre collaboration!

Les mesures sanitaires doivent être respectées.

Nous vous demandons le respect des biens du Cercle des Loisirs de Cazaville.

Le CLC n'est pas responsable des accidents.

Merci de votre collaboration!

Membre sur le Comité MADA - représentant le Cercle des Loisirs de Cazaville CLC

Le Comité du CLC désire remercier France Brunet, membre honoraire, qui était représentante du Cercle des Loisirs de Cazaville sur le Comité MADA.
Elle a terminé son mandat et nous a fait un résumé de son expérience.
Elle a su intégrer aussi souvent que possible le CLC dans les rencontres et nous pourrons éventuellement en connaître les avantages dans le rapport qui sera prochainement déposé par la Municipalité.
Encore MERCI France pour ton implication, nous te sera toujours reconnaissant 😊

Tournoi de chasse aux chevreuils 2021

Le Comité entrevoit de faire leur 32e Tournoi de chasse aux chevreuils.
Restez à l'affût des informations qui suivront dans les prochains mois.

****

Si vous désirez être bénévole pour le CLC, vous pouvez en faire part via la page Facebook/Messenger ou en communiquant avec les membres du Comité.
En terminant merci de continuer de nous suivre et de nous encourager via la page Facebook du CLC, leur Messenger et également au restaurant Dynamite Pizzeria.

Le Comité du Cercle des Loisirs de Cazaville

René Hurteau, président
Manon Brassard, secrétaire
France Brunet, membre honoraire
Annie Carrière, vice-présidente
Mélanie Knox, directeur
Sonia Bergeron, trésorière
Joël Leblanc, directeur

QUELQUES NOUVELLES DE VOTRE SOCIÉTÉ HISTORIQUE – PROCHAINES ACTIVITÉS

Un été bien rempli s'achève pour la Société historique

Malgré les restrictions sanitaires, la SHSA a été très active depuis le printemps.

- Plusieurs travaux de réparations et de restaurations ont été effectués à l'intérieur de notre édifice (fabrication de meubles pour le mini marché et comptoir de service, réparations de joints, réaménagement de l'arrière-magasin, etc.) et à l'extérieur du local (réparation des joints de la fondation, réfection et réparation du toit avant et réfection du toit arrière, changement de deux fenêtres du sous-sol, etc.). Tous ces travaux ont été rendus possibles grâce aux bénévoles Urgel Carrière, Claude Caza, Roger Latulipe, René Brisebois, Normand Duquette, Danielle Latulipe, Roger Latulipe et Jocelyne Lapierre qui ont généreusement donné de leur temps.
- Les travaux d'inventaires du patrimoine agricole de la municipalité ont grandement progressé. Nos étudiantes, Méliane et Selena, ont parcouru les rangs et montées de Saint-Anicet pour visiter plusieurs fermes puis prendre et documenter de multiples photos de bâtiments agricoles, de maisons de ferme et de paysages champêtres. Elles ont ainsi enrichi les dossiers des fermes, tant actuelles qu'historiques, documentés depuis quelques années. Les travaux se poursuivons dans la prochaine année.
- Finalement, le Mini Marché tenu dans notre local tous les samedis de la fin juin à la mi-août a été un immense succès. Plusieurs centaines de visiteurs ont pu magasiner des produits de plus d'une douzaine d'artisans locaux, tout en apprenant un peu sur l'histoire de notre région. Merci à nos commanditaires, artisans et visiteurs.

Activités à venir

Et l'année 2021 se poursuit avec deux activités (Les règles sanitaires seront de mises.);

1- Visite guidée de l'église – Dimanche 12 septembre, de 13 h à 16 h.
Une équipe de la Société historique vous accueillera dans l'église. Une courte présentation sur l'histoire de la construction sera suivie d'une visite guidée. L'activité a une durée approximative de 45 minutes, permettant d'accueillir plusieurs groupes.

2- Conte pour enfants « Le Chandail de hockey », un texte de Rock Carrier - Dimanche 26 septembre, 11 h 15 et 14 h 30. Caroline Caza racontera l'histoire d'un petit garçon bien en peine de ne pas avoir son chandail des Canadiens de Montréal pour jouer au hockey avec ses amis. L'activité visant les jeunes de l'école primaire se tiendra dans notre local.

Pour plus d'information, suivez-nous sur Facebook!

Luc Quenneville
Président de la SHSA

Récemment, quelques membres de la famille « Génier » se sont cotisés afin d'installer une nouvelle plaque en granite pour remplacer la plaque de bronze volée il y a quelques années dans le parc Génier.

Nous vous invitons à lire, ci-contre, le texte écrit où ce bâtisseur a laissé ses traces. sur la plaque et faire quelques pas sur les lieux même où ce bâtisseur a laissé ses traces.

PARC GÉNIER
REMPLACEMENT DE LA PLAQUE DE BRONZE EN L'HONNEUR D'HONORÉ GÉNIER

Honoré Génier, ancêtre des Génier de Saint-Anicet, nait à Monaco en 1734 et grandit à Aix-en-Provence.
À 21 ans, il arrive à Québec en 1755, comme Grenadier dans le régiment de Guyenne.
En 1759, il participe à la bataille des Plaines d'Abraham, sous le commandement de Montcalm.
Suite à la conquête du Canada par l'Angleterre, il devient adjudant en 1775 dans l'armée anglaise. C'est ainsi qu'il recevra, pour services rendus, 900 acres de terre dans la Municipalité de Saint-Anicet, alors Canton de Godmanchester.
Outre sa carrière militaire, il exerce le métier de perruquier à la cour de Québec.
Il se mariera trois fois;
En 1757, il épouse Catherine Diverny et aura quatre enfants décédés en bas âge.
Puis, il convole en secondes noces avec Thérèse Papin.
Leurs quatre enfants, Joseph, Hyppolite, Françoise (David L'Écuyer) et Julie (Joseph Nadeau) viennent s'installer à Saint-Anicet vers 1800 sur les terres reçues de leur père.
Un troisième mariage suivra vers la fin de sa vie.
Honoré décède à Lavaltrie le 18 mars 1797.
Un rassemblement des descendants d'Honoré Génier a eu lieu, ici, le 15 juillet 2000.
À ce jour, plus de 5000 descendants ont été répertoriés en Amérique du Nord.

PETIT RAPPEL

PLAGE DU PARC LÉGER

La plage fermera pour la saison le **21 août 2021** à compté de 17 h.

COLLECTES DES GROS REBUTS ET D'ÉLECTRONIQUES (ARPE-QUÉBEC)

Il y aura une dernière collecte des gros rebuts et d'électroniques dans la semaine du 18 au 22 octobre 2021. Vous devez mettre vos rebuts **la même journée que votre collecte d'ordures régulière** selon le calendrier municipal et ceux-ci doivent pouvoir être levés par 2 personnes.

COMPTE DE TAXES MUNICIPALES 2021

Le 3e versement était dû pour le **15 août 2021** et le 4e et dernier versement est dû pour le **15 octobre 2021**.

SITE DE RÉSIDUS VERTS

Le site de résidus verts situé au 4000, chemin Neuf est ouvert du vendredi midi au lundi midi pour les feuilles, branches, algues et gazon seulement

Aucun déchet ne doit être laissé sur place, nous vous demandons de rapporter vos contenants, sacs, boîtes, etc.

DERNIÈRE COLLECTE DES RÉSIDUS DOMESTIQUES DANGEREUX DE L'ANNÉE

Samedi le 28 août 2021 de 8 h 30 à 16 h
Municipalité de Godmanchester (garage municipal)
3435, chemin Ridge

http://mrchsl.com/assets/pdfs/Depliant-RDD_2021.pdf

SITE DE MATÉRIAUX SECS

Il reste les dates suivantes pour aller au site; le 21 août, le 4 et 18 septembre ainsi que le 2 octobre 2021. Chaque propriété a droit, pour l'année, à **UN laissez-passer gratuit** pour le site de matériaux secs. Ce laissez-passer est valide pour une remorque de dimension 4' x 8' ou une boîte de camion type « pick-up». Pour vous prévaloir de ce service, vous devez appeler à l'Hôtel de Ville ou communiquer à communication@stanicet.com pour obtenir votre laissez-passer. de 8 h à midi.

VENTE DE DÉBARRAS

Les ventes de débarras seront autorisées le 4, 5 et 6 septembre 2021

COLLECTE DE FEUILLES

**** AVIS IMPORTANT****

Seuls les sacs de papier prévus à cet effet seront ramassés.

Cette collecte aura lieu du 27 septembre au 12 novembre 2021, vous devez mettre vos sacs en bordure de la rue la même journée que votre collecte d'ordures régulière.

DESCENTES À BATEAU

La descente située sur l'Avenue de la Fabrique sera fermée le samedi 21 août 2021 en raison du concert de l'Orchestre symphonique de Longueuil.

Le 12 octobre 2021, les descentes à bateau situées dans le stationnement du centre communautaire, Avenue de la Fabrique et sur le Chemin Trépanier fermeront pour la saison.

LA RENTRÉE SCOLAIRE 2021

Respect des brigadières et des brigadiers

La rentrée des classes représente également le retour des brigadières et des brigadiers scolaires aux intersections stratégiques. Fidèles au poste, beau temps, mauvais temps, ceux-ci sont responsables de la sécurité des écoliers. Leur rôle est crucial. La courtoisie à leur égard et le respect de leurs directives ajoutent à la qualité de leurs interventions tout en contribuant à une rentrée scolaire sans incident.

MOT DE L'INSPECTRICE

Herbes et broussailles
Les herbes et broussailles doivent être coupées afin que celles-ci ne dépassent pas la hauteur permise de 20 cm, et ce à l'exception des terres agricoles et à la bande de protection riveraine. Les propriétaires qui contreviennent à cette réglementation sont passibles d'une amende journalière de 400.00 $.

Demandes de permis
Vous avez des projets de construction sur votre propriété? Sachez qu'il existe des normes spécifiques à l'installation ou la construction d'un bâtiment (maison, garage, remise, piscine, quai, etc.) et que l'obtention d'un permis ou certificat est requis pour la majorité des travaux. Nous avons maintenant des fiches d'informations pour certains projets, disponibles sur notre site web, afin de vous aider à préparer votre demande de permis: https://stanicet.com/permis. Les formulaires de demandes de permis sont aussi disponibles par ce même lien.

Prévoyez de compléter votre demande de permis quelques semaines avant la date prévue du début des travaux. Le règlement prévoit un délai de 30 jours pour émettre un permis ou certificat d'autorisation lorsque la demande complète est déposée au bureau de l'Hôtel de Ville.

Abri temporaire
Les abris temporaires peuvent être érigés à partir du 1er octobre 2021.

Mesurage des boues et écumes des fosses septiques
Nous prévoyons effectuer le mesurage des boues et écumes des fosses septiques en septembre. Vous avez jusqu'au 2 septembre pour vous inscrire sur la liste, en appelant au 450 264-2555 ou par courriel à l'adresse suivante squenneville@stanicet.com. La date de mesurage sera déterminée par la suite. Nous vous rappelons que le mesurage des boues et des écumes de votre fosse septique peut être fait afin de vérifier si votre fosse septique doit être vidangée. Dans le cas où les mesures sont inférieures aux normes maximales, votre vidange peut être reportée à l'année suivante ou vous pouvez demander un autre mesurage l'année suivante. Il y a des frais de **50.00 $** pour ce service.

Utilisation d'une roulotte de camping (avec licence)
Un projet pilote est présentement en place permettant l'utilisation d'une roulotte de camping sur un terrain ayant une habitation de type unifamiliale isolé suite à l'obtention d'une licence à cet effet délivrée par la Municipalité. Une licence est valide pour une période de 15 jours et les licences peuvent être émises entre le 1er mai et le 15 octobre d'une année. Selon la superficie du terrain, il est possible d'utiliser 1 à 3 roulottes. Les frais de licence sont de 25.00 $ par roulotte. Le règlement #541 indique les conditions d'obtention et de maintien de la licence. La licence peut être révoquée sans avis ni délai si le titulaire ne respecte pas les conditions prévues au règlement. Un formulaire de demande de licence pour l'utilisation d'une roulotte doit être compléter afin d'obtenir une licence. Veuillez prévoir un délai de 15 jours pour le traitement d'une demande.

Andrea Geary,
Responsable de l'urbanisme et de l'inspection

SERVICE DE SÉCURITÉ INCENDIE

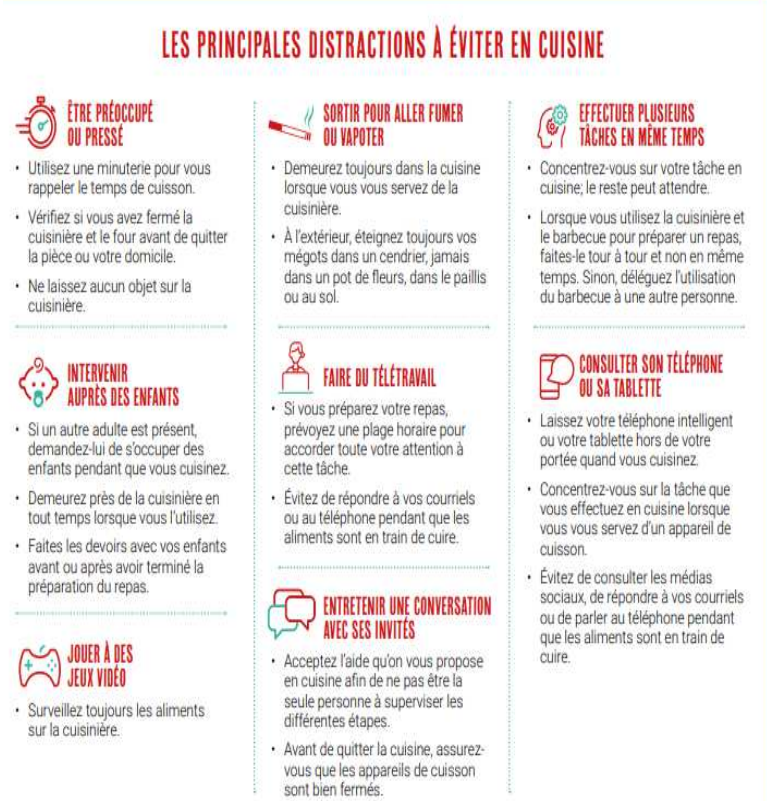

Bibliothèque municipale-scolaire

http://www.reseaubibliomonteregie.qc.ca/fr
https://stanicet.com/bibliotheque
1547, route 132, Saint-Anicet, Québec, J0S 1M0
450-264-9431
biblio@stanicet.com
Suivez-nous sur facebook/Municipalité-de-Saint-Anicet

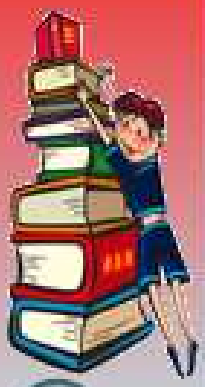

Horaire régulier
Heures d'ouverture
Mardi
17 h à 20 h
Mercredi
13 h à 16 h
Jeudi
13 h à 16 h
Vendredi
13 h à 16 h
Samedi
9 h 30 à 12 h

FERMÉ
SAMEDI 21 AOÛT 2021
EXCEPTIONNELLEMENT

Au plaisir de vous voir!

Quelques nouveautés sur les rayons

- *L'oiseau bleu d'Erzeroum (Ian Manook)*
- *L'Anse-à-Lajoie t.03 Clémence (France Lorrain)*
- *Chère petite (Romy Hausmann)*
- *Une maison sur l'eau (Emuna Elon)*
- *Les lions de Sicile (Stefania Auci)*
- *Sa parole contre la mienne (Chrystine Brouillet)*
- *Petit traité sur le racisme (Dany Laferrière)*
- *Tableau final de l'amour (Larry Tremblay)*
- *Fanette ; Amitiés particulières (Suzanne Aubry)*
- *Les nomades du blues (Serge Truffaut)*

Et bien plus encore!

L'HEURE DU CONTE EST DE RETOUR!

Samedi le 18 septembre 2021
De 10 h à 11 h

Samedi le 16 octobre 2021
De 10 h à 11 h

TU PEUX MÊME VENIR EN PYJAMA!

Plus de détails à venir sur les choix de conte et les activités. Suivez-nous sur Facebook pour tous les détails.

ABOLITION DES FRAIS DE RETARD À LA BIBLIOTHÈQUE